

SR.NET – Customer Card Creator

1.1 Inleiding

Met de SR.NET Customer Card Creator kunt u klantenkaarten aanmaken met een logo naar wens. De klantenkaart bevat een barcode die kan gebruikt worden in de SR.NET Wela/Weka Software, zie:

<http://www.sr-electronics.com/pdf/handleiding2012.pdf>.

1.2 Systeemeisen

- **CPU:** 2000Mhz (single core) of hoger.
- **Geheugen:** 512mb of hoger.
- **Harde schijfruimte:** Minimum 3 GB vrije ruimte.
- **Besturingssysteem:** Windows Xp of hoger.

1.3 Inhoud SR.NET – Customer Card Creator Softwarepakket

- MySQL Database server.
- .NET Framework 2.0 (enkel nodig indien Windows XP gebruikt wordt).
- SR.NET – Customer Card Creator.

1.4 SR.NET – Werking van het programma.

Het programma wordt opgestart met het volgende scherm (Zie Figuur 1.4.1):

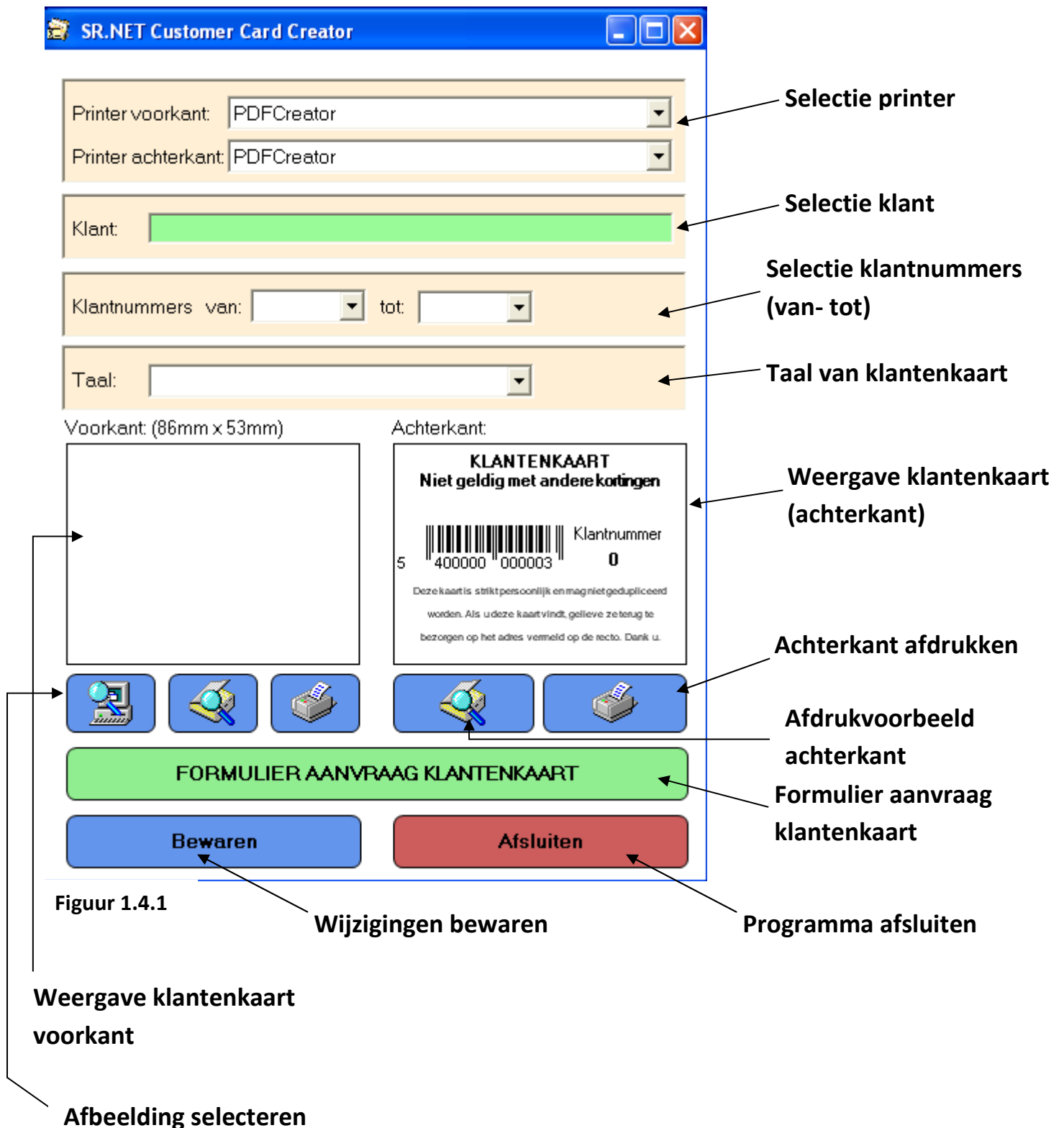

Figuur 1.4.1

Selectie Printer

U kunt kiezen welke printer(s) u wilt gebruiken om de klantenkaart af te drukken (zie Figuur 1.4.2).

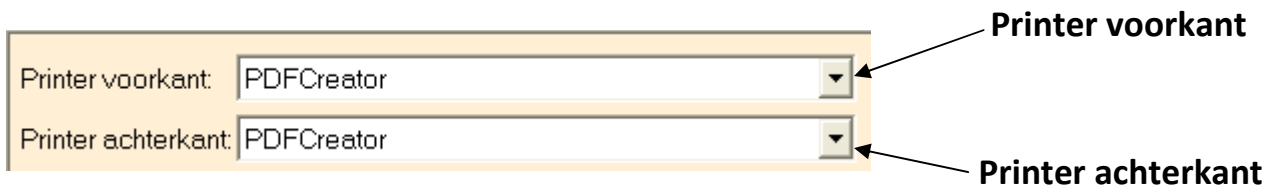

Figuur 1.4.2

Selectie Klant

Bij het ingeven van een naam worden alle klanten weergegeven die beginnen met de ingegeven letters (zie Figuur 1.4.3)

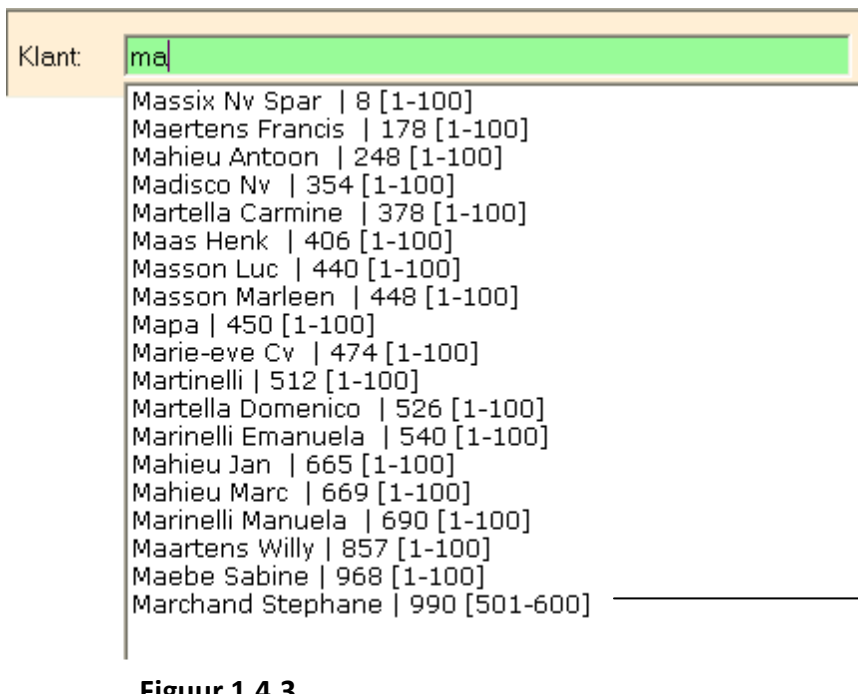

Figuur 1.4.3

Na het dubbelklikken op een naam worden de bijhorende gegevens weergegeven.(zie Figuur 1.4.4)

Figuur 1.4.4

De klantnummers van – tot worden automatisch weergegeven volgens het aantal klantenkaarten die afgedrukt zijn. U heeft vb. vanaf klantnummer 1 t.e.m 100 afgedrukt dan wordt de volgende keer dat u deze klant selecteert klantnummer 101 tot 200 weergegeven. De taal van de klantenkaart kunt u per klant instellen (Nederlands en Frans).

Selectie Afbeelding Voorkant Klantenkaart

Via de toets afbeelding selecteren kunt u een afbeelding kiezen die u op de voorkant van de klantenkaart wenst weer te geven.

(zie Figuur 1.4.5 en Figuur 1.4.6)

Figuur 1.4.5

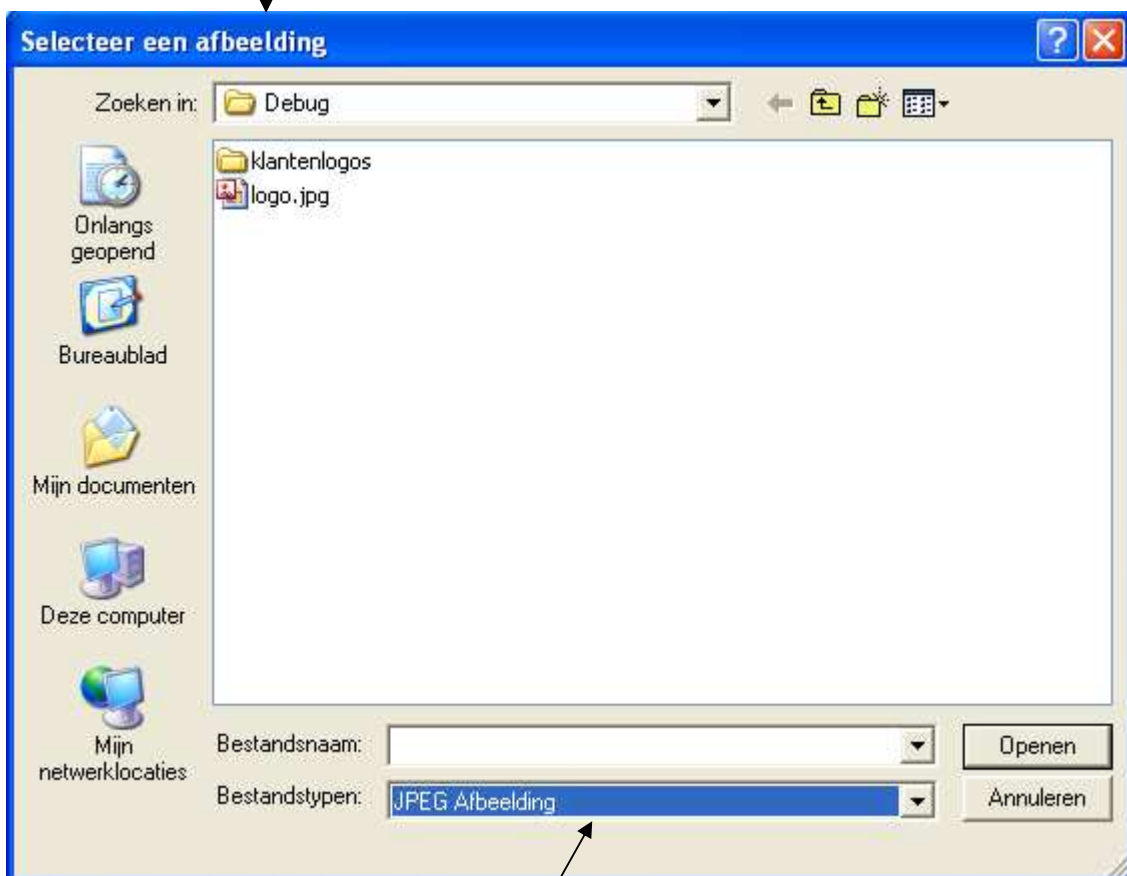

Figuur 1.4.6

U kunt kiezen voor de volgende bestandstypen:

- JPG
- BMP
- PNG
- Gif

Afdrukvoorbeeld

Via de toets afdrukvoorbeeld kunt u een weergave van de klantenkaart (voor of achterkant) tonen op het scherm (zie Figuren 1.4.7, 1.4.8 en 1.4.9)

Figuur 1.4.7

Afdrukvoorbeeld
voorkant

Figuur 1.4.8

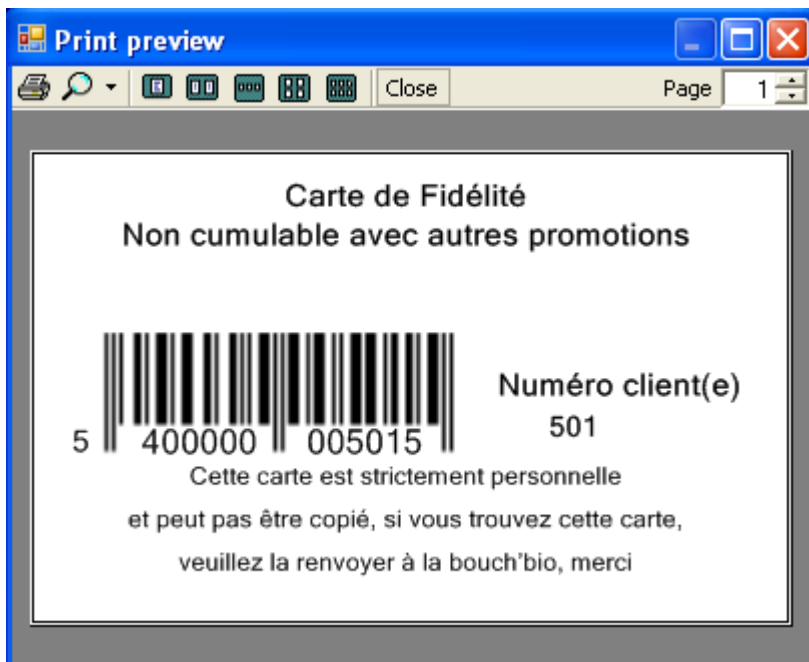

Printer achterkant

Figuur 1.4.9

Afdrukken

Met de toets afdrukken kunt u het ingestelde aantal (van – tot) exemplaren van de voor of achterkant afdrukken. (zie Figuren 1.4.10 en 1.4.11).

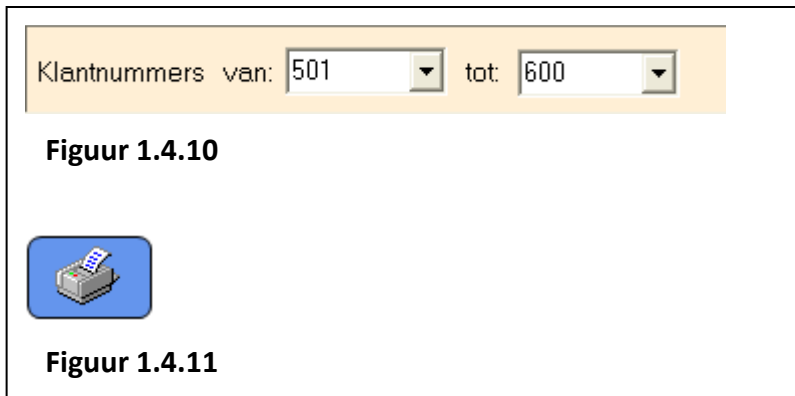

In dit **voorbeeld** worden de kaarten vanaf klantnummer 501 t.e.m 600 afgedrukt.

Wijzigingen Bewaren

Via de toets bewaren kunt u de wijzigingen bewaren. (zie Figuur 1.4.12)

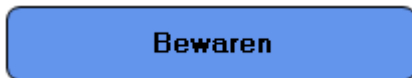

Figuur 1.4.12

Formulier aanvraag klantenkaart

U kunt formulieren laten afdrukken die u kan meegeven aan uw klanten om hun gegevens in te vullen via de toets **FORMULIER AANVRAAG KLANTENKAART** (zie Figuur 1.4.13)

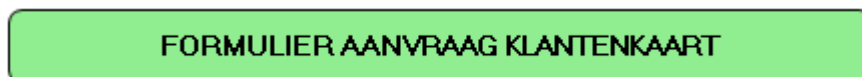

Figuur 1.4.13

Voorbeeld Aanvraagformulier
klantenkaart

Aanvraag formulier klantenkaart

Keerzijde

Voorzijde

Geachte klant,

Naar aanleiding van onze aankoop van een nieuwe weegschaal met **klantenkaartsoftware**, bieden wij U de mogelijkheid **kostenvrij één klantenkaart** bij ons te nemen. U dient dit blad in te vullen en het ons terug te bezorgen zodoende kunnen wij Uw klantenkaart invoegen in ons systeem. Van zodra één **actie** loopt kan U deze kaart dan gebruiken.

Denk eraan om uw klantenkaart steeds bij te hebben, dit vergemakkelijkt niet alleen uw aankopen maar u profiteert ook van een voordelige prijs bij Marchand Stephane

Uw gegevens:

NAAM:

VOORNAAM:

STRAAT + NUMMER:

.....

GEMEENTE:

POSTCODE:

TELEFOON: **FAX:**

GSM: **E-MAIL:**

Alle suggesties betreffende te nemen acties ten voordele van u als klant vernemen wij graag bij deze:

.....

Vorbehouden administratie Marchand Stephane:

→ **Klantnummer :**

Optioneel

- SR CARD PRINTER.
- SR.NET KASSA/WEEGSCHAAL SOFTWARE.